2003.Szeptember 19.

1068

# Lakiteleken az értékek Európájáért emeltek szót

## Közös gondolkozás és lelki újraegyesítés

SZÉCSI ÁRPÁD

Második alkalommal tartott nemzetközi konferenciát a napokban Lakiteleken az Európai Keresztény Politikai Mozgalom. Az Esztországtól Spanyolországig, Angliától Örményországig több mint tíz országból érkezett csaknem húsz párton, civil és ifjúsági szervezetet, mozgalmat képviselő százegynéhány politikus, hívő, értelmiségi idén Az értékek Európájáért címmel gondolkodtak közösen földrészünk boldogulásáról. A résztvevők többsége attól tart, hogy az unió alkotmányába kerüljenek be a keresztény értékek is mint a kontinens meghatározó szellemi, kulturális és erkölcsi öröksége.

Az összejövetel előzménye a 2002. decemberi hasonló tanácskozás volt, amikor a keresztény Európáért tenni vágyó politikusok és civil vezetők megalapították az Európai Keresztény Mozgalmat. Az idei konferencia megnyitóján Szászfalvi László országgyűlési képviselő (MDF), a mozgalom hazai tagszervezetének, a Keresztény Demokrata Fórumnak az elnöke és Gerard Geijtenbeek, a társszervező holland Keresztény Unió párt külügyi titkára számolt be az eltelt kilenc hónap történéseiről.

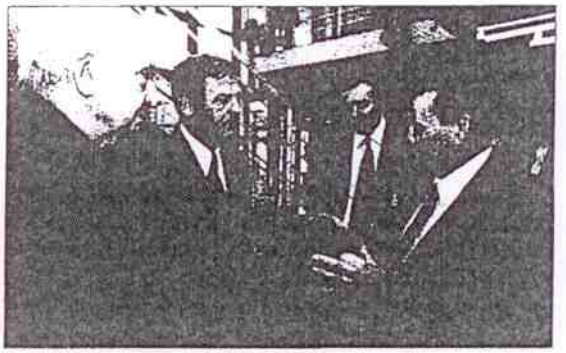
A mozgalom létrehozta nemzetközi honlapját, és több kiadványt jelentetett meg a keresztény politizálás alapelveiről és új esélyeiről az egyesülő Európában. Itthon a Keresztény Demokrata Fórum az ország különböző városaiban szervezett tanácskozásokat; a katolikus fiatalok kezdeti képzésére megalapította a Mindszenty Kollégiumot, az érdeklődő protestáns ifjak számára pedig októberben indul a Bethlen Gábor Kollégium a Lakiteleki Népfőiskolán.

A konferencia második napján három neves szociológus is előadást tartott a társadalmakban végbemenő értékrend-változásokról Európa három nagy régiójában. Olaf Muller, a frankfurti egyetem tanára kifejtette: még Észak és Nyugat-Európa igencsak megosztott, ugyanezzel a megosztottsággal találkozhatunk Közép-Európában is. A család a legfontosabb érték, és a munka után mindjárt a baráti, rokoni kapcsolatok újraépítése áll. A térségben egyértelműnek vélhető, hogy az értékrend az anyagi javakra épülő lényegi előrelépés után a minőségi élet irányába tolódik el. Anthony Abela máltai professzor főként a déli európai, mediterrán országokról szólt, ahol a keresztény hit és az ehhez kapcsolódó vallásgyakorlat erősebb, mint nyugaton és északon. Tomka Miklós, a Pázmány Péter Katolikus Egyetem szociológia tanszékének vezetője rámutatott, hogy hazánkban hasonlóan több más közép-európai országhoz – a vallás iránti elkötelezettség vagy legalábbis nyitottság fölfelé az időskorra és a fiatalabbakra jellemző, a középkorosság vagy az egyházak iránti elutasítás a szociális rétegződés alapján felnőtt középkorosztályban a legjellemzőbb elterjedt.

Délután a résztvevők hét szekcióban beszélgettek a keresztény értékek mentén folytatott politizálás különböző területeiről, így a családpolitikáról, a civil társadalom fontosságáról, az újraéledő keresztény szociális politikai gondolkodás műhelyéről és jelenéről, az életvédelem lehetőségeiről (az abortusz, eutanázia elutasításáról). Egy-egy munkacsoport az Európai Unió mint erkölcsi unió esélyeit, valamint a keresztény értékek európai parlamenti képviseletének feladatait vitatta meg, és szervezett a párt- és szervezetépítés gyakorlati kérdéseiről is.

Este az ifjúsági fórumon a jelenlévő ifjúsági szervezetek mutatkoztak be egymásnak, az Ifjúsági Demokrata Fórum és a Fidelitas képviselői találkozhattak a holland Perspectief, valamint az erdélyi Pulotea vezetőivel, vagy épp a tanácskozáson részt vevő ormény ifjakkal.

Péntek délelőtt a szekcióvezetők számoltak be a plénumnak a kiscsoportok előző dél utáni munkájáról, majd Latorcai János a Keresztény-demokrata Néppárt, Rijk van Dam európai képviselő a holland Keresztény Unió, Szászfalvi László pedig a Keresztény Demokrata Fórum részéről fejtette ki gondolatait a keresztény gyökerek fontosságáról Európa jövőjének formálásában.



P. Szőke János szalézi szerzetes, Tőkés László, Szászfalvi László és Lezsák Sándor a konferencia szünetében

A konferencia két záró előadással és a zárónyilatkozat közzétételével ért véget. Tőkés László püspök a kisebbségi jogok és a nemzeti önazonosság megőrzésének lehetőségei mellett emelt szót, kérve a külföldi résztvevőket, támogassák az erdélyi magyarság jogos autonómiakövetelését. Ingo Friedrich (CSU), az Európai Parlament alelnöke nagy ívű elő adásában csatlakozott a tanácskozás azon kívánságához, hogy a készülő európai alkotmány utaljon szülőföldrészünk keresztény gyökereire is. A zárónyilatkozat magyar és angol nyelvű felolvasása után a Hiszekegyet Lezsák Sándor zárta be az összejövetelt, hangsúlyozva, hogy a háromnapos együttlét nemcsak az elhangzott gondolatok gazdagsága, hanem az Európa-szerte élő és munkálkodó hívő keresztények közötti kapcsolatok bővülése és mélyülése miatt is fontos lépés Európa lelki újraegyesítésének történelmi folyamatában.

## A kibővülő unió keresztény jellegéért szálltak síkra

MUNKATÁRSUNKTÓL

**GERARD GEIJTENBEEK,**
*a holland Keresztény Unió párt külügyi titkára:*

Itt két éve dolgozunk szoros kapcsolatban a Magyar Demokrata Fórummal, a hangsúlyt főleg a politikusképzésre helyezzük. Az uniós csatlakozás közeledtével olyan partnereket kerestünk, akikkel azonos véleményen vagyunk. Így jutottunk el tavaly Lakitelekre is, ahol a témában együtt rendeztük meg az első tanácskozásunkat. A keresztény értékek kérdése most, az októberi kormányközi konferencia közeledtével különösen aktuális. A lakiteleki véleményekkel és záró nyilatkozattal emlékeztetni kívánjuk a különböző országok kormányait, parlamentjeit, hogy milyen nagy felelősségük van az új szerződéssel, az új alkotmánnyal kapcsolatban, ahonnan nem maradhat ki az európai értékekre, különösen a keresztény értékekre való hivatkozás. Felkérjük az európai, keresztény elvekre való pártokat, hogy csatlakozzanak a nyilatkozathoz.



**KOVÁCS K. ZOLTÁN,**
*a Demokrata Néppárti egykori képviselője, a Barankovics Akadémia tiszteletbeli tagja:*

– Az európai integrációnak hívei, sőt most már hivatalosan tagjai is vagyunk. Ám az eddigi tapasztalatok alapján arra jöttünk rá, hogy elsősorban anyagi és jogi integráció folyik. Megvolt a lelkiismeretünk. A lakiteleki konferencián a felszólalók nagy része kritikusan és aggódóan foglalt állást, nem látnak garanciát arra, hogy az alkotmánytervezet egyértelműen elkötelezze magát Európa keresztény jellege mellett. Jogos a kérdés: nincs-e késő felemelni a hangunkat? Európai politikusok és az egyházak képviselői is megszólaltak az ügyben, de ennek eddig nincs méthető, írásba foglalt következménye. Magyarországon utolsó jelentős politikai lépésként az MDF parlamenti frakciója terjesztett az országgyűlés elé egy javaslatot, melyben arra kéri a kormányt, hogy a végső tárgyalás fázisában segítse a keresztény értékeknek az alapdokumentumban való megjelenését.



**TŐKÉS LÁSZLÓ,**
*a Királyhágómelléki Református Egyházkerület püspöke:*

– Keresztény, Európa, Mária országa – ezek a fogalmak mára nagymértékben kiüresedtek. Egyfelől a kommunista ateizmus, másfelől az anyagelvű, nyugati típusú szekularizáció következtében ma már csak emlékeiben, maradványaiban és vágyálmainkban él a keresztény Európa képe. Mi, József Miklós, Márton Áron, Mindszenty József, Ordass Lajos, Ravasz László, Romzsa Teodor népe vagyunk jobban tudjuk az elmúlt évtizedek kártevését, mint az a Nyugat, amelyik Rómát, Wittenberget és Genfet révén a keresztény Európát testesíti meg. Nem véletlen tehát, hogy az alkotmánytervezetből kimaradt a keresztény eszmeség. Eddig tényekről szóltam, de személy szerint is szeretném, hogy keresztény Európáról beszéljünk. Az az egymillió aláíráson túl tanítvány alkotta kis Magyarországgarnizát, akikről Mindszenty bíboros beszélt. Mivel ez egyelőre nincs így, kénytelenek vagyunk átértékelni a helyünket, a helyzetünket, a szerepünket.



**RIJK VAN DAM,**
*európai parlamenti képviselő:*

– Nyugat-Európában, így Hollandiában is oly mértékben haladt előre a szekularizáció, hogy bizonyos törvények a keresztény értékek ellenkezőjét tartalmazzák. Azt reméljük, hogy az újonnan csatlakozó országok támogatást nyújtanak az értékek rangjának és illetőségének visszaállításában. Hogy finoman fogalmazzak: egyfajta rendet kell teremteni, és meg kell találni az összhangot. Ha kihagyjuk a szerződésből vagy az alkotmányból a keresztény értékek létét, akkor az tragikus hazugság lenne. Az Európai Unió egyik atyja, a francia Robert Schuman azt hangoztatta: Európa vagy keresztény lesz, vagy nem lesz többé Európa. Valós a fenyegetés, hogy saját nemzeti értékeink vesszőbe kerülnek, bár közös európai gyökereink feljegyzésünk benninket arra, hogy a különböző kulturákból fakadó sokszínűséget megtudjuk őrizni, és ezt a törekvést az unióénak is tiszteletben kell tartania.

## Néppárti eszmecsere

MUNKATÁRSUNKTÓL

A lakiteleki tanácskozás díszvendége, Ingo Friedrich, az Európai Parlament alelnöke készségesen válaszolt lapunk kérdéseire.

*– Vajon elhallatszik-e a keresztény értékekért aggódók hangja Lakitelekről az Európai Parlamentig?*

– Az Európai Néppárt a konferencia munkanyagaival együtt az én előadásom szövegét is megkapja, melyeket sokszorosítunk, és megfelelő helyekre továbbítunk. Ez persze nem jelent túlságosan nagy visszhangot, de az biztos, hogy nem lehet megkerülni, és mindenképpen oda kell figyelni rá.

*– Európa több pontján vannak hasonló kezdeményezések. Mikor erősödtek fel ezek?*

– Európa-szerte léteznek olyan keresztény pártok, melyek az Európai Néppártba tömörülnek. Programjukat egyebek közt az MDF és a Fidesz is átvette, magáénak érzi. Az, hogy a kontinensen valahol is hasonlóképpen gondolkodnak, abban jelentős szerepe van az európai szintű pártnak. A központban összehangolják a különböző kezdeményezéseket, és megfelelő háttéranyagokkal, programcsomagokkal szolgálnak. Nem véletlen tehát, hogy az utóbbi hónapokban sokan, sok helyen egyeztetik megismertetni véleményüket a készülő alkotmánnyal kapcsolatban.

*– Miként reagált mindezre az Európai Parlament?*

Az Európai Parlamenten belül az Európai Néppárt a legnagyobb, de ez nem jelenti azt, hogy minden határozatukat egy az egyben átvesszük, az európai alkotmánnyal szóló vita keretében szóba kerültek a keresztény értékek, erőteljes és építő jellegű eszmecsere zajlott, s ebben nagy szerepe volt az Európai Néppártnak.

*– Lát esélyt arra, hogy az európai alkotmányban megfogalmazzák a keresztény értékek fontosságát?*

A jelenlegi tervezetben főként a szociális piacgazdaság kérdéskörre kitérően vissza, sőt esik a szabad vállalkozásról, és első ízben fogal maznak meg a gyerekek és az idősek jogai ilyen magas szintű dokumentumban. Arra a kérdésre illetve szó szerint egyelőre csak vállalom irányultság szerepel, de mi szeretnénk ezt keresztény irányultságra változtatni. Úgy gondolom, hogy törekvéseink, eddigi munkánk eredményei jelentős mértékben visszaköszönnek.

## II. Lakiteleki deklaráció

*(Részletek)*

*Most, 2003 őszén, az Európai Unió történelmi kibővítésének küszöbén, néhány héttel az európai „Alkotmányról" folytatandó kormányközi konferencia előtt, különösen fontosnak tartjuk ismét hangsúlyozni a keresztény értékeket. Ezek az értékek nemcsak az európai népek és kultúrák formálódásában voltak és vannak hatással, de a jövő Európájára is. Hisszük, hogy ez a történelmi befolyás meg kell, hogy jelenjen az Európai Unió „Alkotmányában" is. (…)*

*Keresztényszociális politikát szeretnénk folytatni a földrajzi értelemben vett európai kontinens egészén. Hisszük, hogy Európa nem csupán egy gazdasági közösség, hanem közös történelmi és értékközösség is. Elsősorban munkálkodunk egy olyan Európáért, amelynek fő jellemzője a társadalmi igazságosság, és amely lehetőséget kínál a teljes értékű élet megvalósítására. (…)*

*A társadalom alapegysége a család. Ez az a hely, ahol a gyermekek értékeket és állampolgári felelősségtudatot sajátítanak el. … Ezért elutasítunk minden olyan politikát, amely negatívan befolyásolja a családi életet, legyen az adópolitika, oktatáspolitika vagy a hagyományos családmodell alávetése az azonos neműek házasságának engedélyezésével. (…)*

*Európa sokszínűségének megőrzése értékeinkben vélemi kell a nemzeti identitást; fontos az államok szuverenitásának tiszteletben tartása is. Kiállunk az Európai Unió és a különböző nemzetek közti kiegyensúlyozott erőviszony mellett a közügyek intézésében, valamint sürgetjük a szubszidiaritás megvalósítását minden döntési szinten. Elengedhetetlen az egyéni jogok mellett a közösségek kollektív jogainak elismerése is. (…)*

## Milyen felnőtt lesz a fiatalból?

MUNKATÁRSUNKTÓL

Szeretnéd mi a legfontosabb abban, hogy jól érezhesd magad a világban? – egyebek közt erre a kérdésre kellett válaszolniuk egy felmérés során a megkérdezett magyarországi tizennégy éves fiataloknak. A Lakitelek Népfőiskola európai szabadegyetemének hallgatói is hasonló témakörben kérdezősködtek a térségben. Lezsák Sándortól megtudtuk, hogy a válaszok mindkét esetben szinte ugyanazok voltak.

A kérdezettek ranglista élére a jó családi élet, a jó egészségi állapot, a jó emberi kapcsolatok, a megfelelő munkahely került, csak ezután következnek a megfelelő anyagiak, a megfelelő lakás, a műveltség, az örömteli munka, a kiegyensúlyozott szerelmi élet, az elegendő szabad idő. A megkérdezettek lázmegyedikként említették az érvényesülést, körvetlenül ezután pedig a közügyekbe való bekapcsolódás lehetőségét.

Lezsák Sándor igen kedvezőnek ítéli meg a felmérés alapján alkotható képet. Különösen arra való tekintettel, hogy a fiatalok ebben az anyagias világban is a családot és a jó közérzetet helyezik előtérbe. A vizsgálódás nem vonatkozott a hitre, a vallásra, a lelki életre, ám egy másik tanulmányból kiderül, hogy az istenhit jelen van az ifjúság életében, sőt növekvő tendenciát mutat, a templomlátogatás számban csak időszakos, illetve az életkor előrehaladtával csökken, majd az időskorral megint emelkedik.

Mindezekből pontos helyzetkép rajzolódik ki, s egyúttal a szükséges tennivalókra is rá lehet világítani. Lezsák Sándor a változtatások érdekében három számteret nevez meg: a családot, a templomot és az iskolát. Sajnos, az ezerféle múltra visszatekintő magyar iskolák a nyugati hatások következtében egyre inkább oktatási központokká válnak. A nevelés hátránya messzire vezet, még a keresztény emberről is előbb alakulhatnak ellenzői gondolatok, ami még ellentétes társadalmi formájában is megnyilvánulhat, elég csak az eutanázia, az abortusz, a drog következményeire gondolni.

Szerkesztette: Borzák Tibor
Fotók: Ujvári Sándor